



Informativo ARESPI

Associação Regional dos Engenheiros do Sudoeste Paulista de Itapeva



Itapeva/SP - Ano 05 - Edição 15 - Novembro / Dezembro de 2012

Obra da Sede da ARESPI em fase de acabamento



Localizado na Avenida Orestes Gonzaga, numa área de aproximadamente 410 m², o prédio tem sala de reuniões, biblioteca, sala de plotagem, espaço para treinamentos e palestras, depósito e ampla área para lazer. Página 02

Importante

Ao preencher uma ART utilize o código 91. Casa vez que você preenche uma ART, você tem a oportunidade de colaborar com o fortalecimento da

ARESPI, pois assim, nossa Associação estará recebendo uma parte do valor recolhido, que é revertido em favor do próprio Associado. Colabore!

Associados se reúnem em Confraternização de Final de Ano

A **ARESPI** – Associação Regional dos Engenheiros do Sudoeste Paulista de Itapeva, realizou no dia 08 de dezembro almoço em homenagem ao dia do Engenheiro que é comemorado no dia 11 de Dezembro.

O evento ocorreu nas instalações da nova sede da **ARESPI** /

CREA situada na Avenida Orestes Gonzaga nº 440 no Jardim Ferrari III.

A confraternização contou com a presença dos engenheiros, profissionais da área tecnológica e seus familiares, num clima de muita integração.

Página 08

Elektro: 14 anos de atuação

Em entrevista ao Informativo **ARESPI**, o gerente de distribuição da Elektro, Jorge Aith, conta a trajetória pela excelência dessa empresa

que acumula títulos e cresce a cada ano, oferecendo sempre qualidade e bons serviços à comunidade em toda a região. Páginas 06 e 07

Em Assembleia, ARESPI elegeu novos diretores

No último dia 8 de dezembro a **ARESPI** se reuniu em Assembleia para votação do relatório de contas apresentadas referente ao exercício de dezembro de 2010 até novembro

de 2012. Os associados também escolheram os novos Diretores e Conselho Fiscal para o biênio 2013/2014.

Página 03

Nosso canal de comunicação

Queremos aproveitar esse espaço de comunicação com os nossos associados para mostrar a força do nosso trabalho e da nossa união. Uma boa notícia é o bom andamento das obras da nossa sede, que já está em fase de acabamento. Com os pisos já instalados e com a área externa terraplanada, já conseguimos perceber que, em breve, teremos um espaço aconchegante para nossas reuniões e trabalhos.

Vamos mostrar, também nesta edição, a vitória da chapa Novos Tempos na eleição para o Conselho da Federação das Associações de Engenharia, Arquitetura e Agronomia do estado de São Paulo (FAE-ASP), e onde o arquiteto Valdir Bergamini assume a presidência.

O gerente de distribuição da Elektro de Itapeva, Jorge Aith, vai nos contar um pouco sobre a trajetória da empresa que completa 14 anos de prestação de serviços no estado de São Paulo. A equipe do **Informativo ARESPI** perguntou e ele falou sobre o início das operações, do investimento

em tecnologia e sobre o sucesso da empresa.

Outra notícia que vamos contar é sobre a posse do engenheiro agrônomo Ricardo Veiga na vice-presidência da Mútua, que tem o objetivo de oferecer aos associados planos de benefícios sociais, previdenciários e assistenciais.



FOTO: JULIANA OLIVEIRA

O presidente da ARESPI, Cláudio Campolim



"A obra da sede da ARESPI está em fase de acabamento. Com os pisos já instalados e com a área externa terraplanada, já conseguimos perceber que, em breve, os Associados terão um espaço aconchegante para reuniões e trabalhos."



Resineves

Av. Kazumi Yoshimura, 1060 - Parque Industrial - Itapeva - SP
 FONE 15 - 3522.4499
 www.resineves.com.br

Trabalhando para fortalecer a cadeia produtiva do pinus resinífero e transferir tecnologia em reflorestamento para o pequeno e médio produtor.

ECOPLANT
 Projetos e Mudas Florestais
 Rod. Eduardo Siqueira, Km 3 (Sainfo para Nuberli)
 Fones (15) 3521 6410
 www.ecoplanl.com.br

ECOPLANT
 Projetos e Mudas Florestais
 Rod. Eduardo Siqueira, Km 3 (Sainfo para Nuberli)
 Fones (15) 3521 6410
 www.ecoplanl.com.br



ASSOCIAÇÃO REGIONAL DOS ENGENHEIROS DO SUDOESTE PAULISTA DE ITAPEVA

DIRETORIA 2011/2012

Presidente

Engenheiro Civil
Cláudio José Campolim de Almeida

Vice-Presidente

Engenheiro Civil
Luiz Fernando da Costa Butzer

Diretor Administrativo

Engenheiro Civil
Paulo Henrique Almeida Macedo

Diretor Administrativo Adjunto

Engenheiro Eletrônico
Carlos Fátio Toledo Rezende

Diretor Financeiro

Engenheiro Agrônomo
João Luiz de Oliveira Ravaglia

Diretor Financeiro Adjunto

Arquiteto
José Alcir Zacharias Filho

Diretor Social

Engenheiro Mecânico
Waldemar Gehring Júnior

Conselho Fiscal ARESPI 2011/2012

Conselho Fiscal

Engenheiro Civil
Luiz Waldemar Mattos Gehring

Conselheiro Suplente

Engenheiro Civil
Luciano Pimentel Almeida Camargo

Conselheiro Fiscal

Engenheiro Agrônomo
André Luiz Gonçalves Neto

Conselheiro Suplente

Engenheiro Químico
Ivo Juppas

Conselheiro Fiscal

Engenheiro Agrônomo
Nelson Schreiner Júnior

Conselheiro Suplente

Engenheiro Civil
Genésio Tezoto

INFORMATIVO

Informativo ARESPI é uma publicação bimestral da Associação Regional dos Engenheiros do Sudoeste Paulista de Itapeva (ARESPI), produzida e editada por Fernando Morais, Juliana Oliveira e Bárbara Laranja. Jornalista Responsável: Marcus Oliveira (Mtb 42.240). Impressão: Gráfica Ita News. Tiragem: 1.000 jornais. Esta é uma publicação de cunho informativo e de prestação de serviço. Seu conteúdo poderá ser alterado ou reproduzido. Para obter mais exemplares desta publicação, entre em contato pelo endereço eletrônico: contato@aresp.org.br ou pelo telefone (15) 3522-0057.

ARESPI: Rua Marcos Kirchner, 177. Centro. Itapeva (SP)
 Tel (15) 3522-0057. CEP: 18.400-200.
 E-mail: contato@aresp.org.br

(continuação Resolução nº 1.025, de 30 de outubro de 2009).

IV – local e data de expedição; e
V – autenticação digital.

Párrafo único. A CAT poderá ser emitida pela Internet desde que atendidas as exigências de análise de documentação relativa ao caso específico.

Art. 53. A CAT é válida em todo o território nacional.

§ 1º A CAT perderá a validade no caso de modificação dos dados técnicos qualitativos e quantitativos nela contidos, bem como de alteração da situação do registro da ART.

§ 2º A validade da CAT deve ser conferida no site do Crea ou do Confea.

Art. 54. É vedada a emissão de CAT ao profissional que possuir débito relativo a anuidade, multas e preços de serviços junto ao Sis-

tema Confea/Crea, excetuando-se aqueles cuja exigibilidade encontrar-se suspensa em razão de recurso.

Art. 55. É vedada a emissão de CAT em nome da pessoa jurídica.

Párrafo único. A CAT constituirá prova da capacidade técnico-profissional da pessoa jurídica somente se o responsável técnico indicado estiver a ela vinculado como integrante de seu quadro técnico.

Art. 56. A CAT deve conter número de controle para consulta acerca da autenticidade e da validade do documento.

Párrafo único. Após a emissão da CAT, os dados para sua validação serão automaticamente transmitidos ao SIC.

Seção II

Do Registro de Atestado

Art. 57. É facultado ao profissional requerer o registro de atestado fornecido por pessoa física ou jurídica de direito público ou privado

contratante com o objetivo de fazer prova de aptidão para desempenho de atividade pertinente e compatível em características, quantidades e prazos.

Párrafo único. O atestado é a declaração fornecida pela contratante da obra ou serviço, pessoa física ou jurídica de direito público ou privado, que atesta a execução de obra ou a prestação de serviço e identifica seus elementos quantitativos e qualitativos, o local e o período de execução, os responsáveis técnicos envolvidos e as atividades técnicas executadas.

Art. 58. As informações acerca da execução da obra ou prestação de serviço, bem como os dados técnicos qualitativos e quantitativos do atestado devem ser declarados por profissional que possua habilitação nas profissões abrangidas pelo Sistema Confea/Crea.

Párrafo único. No caso em que a contratante não possua em

seu quadro técnico profissional habilitado, o atestado deverá ser objeto de laudo técnico.

Art. 59. O registro de atestado deve ser requerido ao Crea pelo profissional por meio de formulário, conforme o Anexo III, e instruído com original e cópia, ou com duas cópias autenticadas, do documento fornecido pelo contratante.

§ 1º Para efeito desta resolução, somente será objeto de registro pelo Crea o atestado emitido sem rasuras ou adulteração, e que apresentar os dados mínimos indicados no Anexo IV.

§ 2º O requerimento deverá conter declaração do profissional corroborando a veracidade das informações relativas à descrição das atividades constantes das ARTs especificadas e à existência de subcontratos ou subempreitadas.

§ 3º Será arquivada no Crea uma das vias do atestado apresentado.

Continua na próxima edição.

ARESPI elege nova Diretoria

AARESPI - Associação Regional dos Engenheiros do Sudeste Paulista de Itapeva é uma organização sem fins lucrativos, que há mais de 28 anos visa unir e promover benefícios aos Engenheiros, Arquitetos, Agrônomos e Técnicos de Itapeva e região e seus familiares, buscando a valorização destes profissionais e representando-os junto à comunidade local, instituições públicas e privadas.

Um dos pontos fortes da associação é a valorização dos profissionais, no que resulta no fortalecimento das diversas modalidades da engenharia e arquitetura, tendo como objetivo maior interação entre as classes e maior representatividade na sociedade e no meio profissional.

No dia 08 de Dezembro de 2012 foi realizada a eleição para a nova diretoria, tendo início às 08:00hs, e de maneira tranquila os associados registraram seus votos até o 12:00hs, quando foi encerrada a votação, que teve como eleita a chapa única denominada "Renovação".

Para esta nova gestão, muitos projetos estarão sendo desenvolvidos, beneficiando diversos setores da engenharia, agregando valores e contribuindo para o desenvolvimento profissional e social. Para tanto esta sendo utilizadas dinâmicas de planejamento estratégico como referência para a futura gestão destes projetos.



DIRETORIA DA ARESPI BIÊNIO 2013/2014

Presidente:	Engº Agrônomo Marcos Rogério da Silva Ferreira
Vice-Presidente:	Engº Civil Ricardo Valério Rezende
Diretor Administrativo:	Engº Eletricista Carlos Fabio Toledo Rezende
Diretor Administrativo Adjunto:	Engº Civil Fabrício Marinho Cavani
Diretor Financeiro:	Engº Mecânico Waldemar Gehring Júnior
Diretor Financeiro Adjunto:	Engº Eletricista Alessandro Donini Stuart
Diretor de Relações Sociais:	Engº Civil Fernando Henrique de Mattos
Diretor da ARESPI Jovem:	Engº Industrial Madeireiro Rafael Trentini de Freitas

CONSELHO FISCAL DA ARESPI:

Titular Conselho Fiscal:	Engº Civil Luiz Fernando da Costa Butzer
Suplente Conselho Fiscal:	Engº Agrônomo João Luiz de Oliveira Ravaglia
Titular Conselho Fiscal:	Engº Florestal Marco André Ferreira D'Oliveira
Suplente Conselho Fiscal:	Engº Agrônomo Erico Roberto da Cruz
Titular Conselho Fiscal:	Engº Civil Luciano Pimentel Almeida Camargo
Suplente Conselho Fiscal:	Engº Civil Luis Felipe Marinho Cavani

ELEIÇÕES

O agrônomo Ricardo Veiga é empossado na Mútua

DIVULGAÇÃO



Eleição. O engenheiro agrônomo Ricardo Veiga é vice-presidente e diretor nacional de Benefícios da Mútua

O Engenheiro Agrônomo Ricardo Veiga, paulista de Botucatu, assumiu a Diretoria Nacional de Benefícios da Mútua, Caixa de Assistência dos Profissionais do CREA (triênio 2012/2015). Ao assumir tal função, passa a ser o vice-presidente da Instituição. A posse solene de Veiga e da nova Diretoria Executiva da Mútua aconteceu no dia 30 de agosto, no Auditório Nereu Ramos, da

Câmara dos Deputados, em Brasília (DF), durante a Solenidade de Lançamento da 69ª Semana Oficial da Engenharia e da Agronomia (SOEA).

Veiga foi reeleito para a Diretoria Executiva - na gestão anterior (2009/2012), ele havia ocupado a Diretoria Financeira da Instituição. No Sistema CONFEA/CREA e Mútua, como conselheiro federal por dois mandatos, o engenheiro paulista ocupou a Presidência do Confea interinamente, foi vice-presidente por dois anos e membro da Diretoria do Conselho por três anos. No CREA/SP, foi conselheiro em sete mandatos, tendo sido diretor, coordenador da Câmara de Agronomia e presidente e membro de várias comissões. Também integrou a primeira Diretoria da Mútua-SP.

Ex-diretor da Faculdade de Ciências Agrônomicas da Unesp/Botucatu e ex-secretário municipal de Desenvolvimento, Ricardo Veiga ocupou diversos cargos em

entidades profissionais, como a Associação de Engenheiros Agrônomos do Estado de São Paulo, Associação de Engenharia de Botucatu, Associação Brasileira de Educação Agrícola Superior e Federação das Associações de Engenharia, Arquitetura e Agronomia do Estado de São Paulo.

“É muito bom ter a oportunidade de um segundo mandato, para continuar trabalhando com o objetivo de tornar a Mútua cada vez mais próxima dos ideais sonhados pelos profissionais do Sistema”, afirma Veiga. O vice-presidente se diz gratificado pela indicação de seu nome: “Tive o apoio de uma base bastante sólida, que é o Plenário do CREA/SP, pelo qual meu nome foi indicado para concorrer à reeleição, o que muito me honrou”, diz. O nome de Veiga foi proposto, em abril deste ano, pela quase totalidade do Plenário do Conselho paulista.

“Novos Tempos” é eleita para FAEASP

A Federação das Associações de Engenharia, Arquitetura e Agronomia do Estado de São Paulo (FAEASP) realizou, no dia 25 de agosto, a eleição da Diretoria Executiva e do Conselho Fiscal, Gestão 2012/2015. A chapa Novos Tempos foi a eleita, com o presidente, o arquiteto Valdir Bergamini, de Ourinhos (SP). A chapa da oposição era presidida pelo Engº Agrônomo Ângelo Petto Filho, da cidade de Limeira (SP).

O pleito eleitoral foi realizado na Câmara Municipal da cidade de Mogi Guaçu, com a participação de duas chapas concorrentes. Das 147 associações federadas com direito a voto, 135 compareceram na assembleia ordinária do Conselho Pleno perfazendo um percentual de 91,84% de presença, sendo que 132 federadas votaram. Os representantes das federadas de Batatais, Osvaldo Cruz e Pereira Barreto se abstiveram do direito a voto para não correr o risco de contaminar a urna, por não constar seus nomes na lista de votação.

DIVULGAÇÃO



A chapa vencedora foi a “Novos Tempos”, com o arquiteto Valdir Bergamini, de Ourinho (SP), como presidente

ARESPI Jovem dá seu recado

A Associação dos Engenheiros e Agrônomos de Itapeva tem buscado inovar e atrair a atenção dos engenheiros, arquitetos e técnicos em formação na nossa cidade e região para participarem e se envolverem mais com o cotidiano da ARESPI em Itapeva. Essa relação se estabelece através da ARESPI Jovem, braço da ARESPI responsável por envolver o jovem acadêmico aos feitos e conquistas da Associação para a cidade e região.

Essa ‘troca de experiências’ é essencial para o engenheiro ou técnico em formação e não menos importante para a Associação. Visamos renovar nossas ideias, ações e participações no mercado

e sociedade através de novas ideias provindas das mentes daqueles que ainda se encontram na escola técnica ou faculdade. Em contrapartida, oferecemos aos acadêmicos descontos nas mensalidades de suas instituições de ensino, envolvimento nas atividades da Associação, cursos instrutivos a respeito de processos que irão trabalhar quando profissionais, parcerias com órgãos públicos que lhe proporcionarão a possibilidade de estágios curriculares e eventuais contratações, entre outros.

Acreditamos no sucesso destas iniciativas, mas principalmente no sucesso daqueles que, assim como nós, virem oportunidades e alternativas

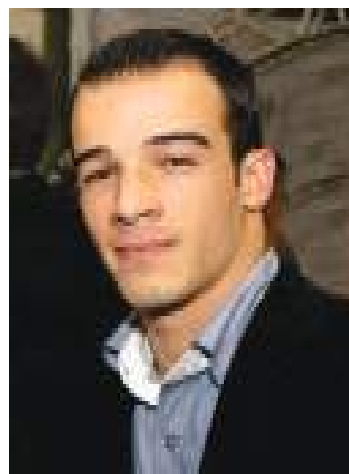

claras de crescimento e desenvolvimento profissional através desta

Rafael Trentini
Diretor ARESPI Jovem

Encontro Estadual do CREA-SP e FAEASP reuniu Presidentes e Atendentes de Entidades

O Encontro Estadual promovido pelo CREA-SP e pela FAEASP ocorreu entre os dias 7 e 8 de dezembro na cidade de Itanhaém - SP, no auditório da Colônia de Férias do Suarão, reunindo cerca de 500 participan-

tes. A ARESPI e o CREA-SP de Itapeva foram representados pelas profissionais Josiane de Jesus Oliveira e Iracema Kinue Shiomi, respectivamente.

tes. A ARESPI e o CREA-SP de Itapeva foram representados pelas profissionais Josiane de Jesus Oliveira e Iracema Kinue Shiomi, respectivamente.



tes. A ARESPI e o CREA-SP de Itapeva foram representados pelas profissionais Josiane de Jesus Oliveira e Iracema Kinue Shiomi, respectivamente.

tes. A ARESPI e o CREA-SP de Itapeva foram representados pelas profissionais Josiane de Jesus Oliveira e Iracema Kinue Shiomi, respectivamente.

tes. A ARESPI e o CREA-SP de Itapeva foram representados pelas profissionais Josiane de Jesus Oliveira e Iracema Kinue Shiomi, respectivamente.

tes. A ARESPI e o CREA-SP de Itapeva foram representados pelas profissionais Josiane de Jesus Oliveira e Iracema Kinue Shiomi, respectivamente.

tes. A ARESPI e o CREA-SP de Itapeva foram representados pelas profissionais Josiane de Jesus Oliveira e Iracema Kinue Shiomi, respectivamente.

tes. A ARESPI e o CREA-SP de Itapeva foram representados pelas profissionais Josiane de Jesus Oliveira e Iracema Kinue Shiomi, respectivamente.

tes. A ARESPI e o CREA-SP de Itapeva foram representados pelas profissionais Josiane de Jesus Oliveira e Iracema Kinue Shiomi, respectivamente.

tes. A ARESPI e o CREA-SP de Itapeva foram representados pelas profissionais Josiane de Jesus Oliveira e Iracema Kinue Shiomi, respectivamente.

tes. A ARESPI e o CREA-SP de Itapeva foram representados pelas profissionais Josiane de Jesus Oliveira e Iracema Kinue Shiomi, respectivamente.

tes. A ARESPI e o CREA-SP de Itapeva foram representados pelas profissionais Josiane de Jesus Oliveira e Iracema Kinue Shiomi, respectivamente.



ENTREVISTA

Elektro completa 14 anos de bons

Em entrevista ao Informativo Arespi, Jorge Aith falou sobre a trajetória da empresa

Informativo ARESPI - Há quanto tempo a Elektro atua em Itapeva e região. Qual é o histórico da empresa?

A Elektro foi constituída por meio da Assembleia Geral Extraordinária da Cesp, realizada em 6 de janeiro de 1998, sendo inicialmente uma sociedade por ações de capital fechado. Posteriormente, em Assembleia Geral Extraordinária, realizada em 23 de janeiro de 1998, a Cesp aprovou alteração estatutária da Elektro, elevando o seu capital social por meio da cessão de ativos relativos à distribuição de energia elétrica.

Em 1º de junho de 1998, deu-se o início das operações comerciais independentes da Elektro, com a



DIVULGAÇÃO

O gerente de distribuição de Itapeva, Jorge Aith

concomitante transferência, para a Elektro, de todos os funcionários da Cesp que atuavam na distribuição de energia.

Em 17 de novembro de 2004, o Plano entrou em pleno vigor e a Enron saiu do estado de falência, passando a ser considerada, a partir de então, uma empresa reorganizada, de acordo com o Capítulo 11 da Lei de Falências dos Estados Unidos da América.

A partir de 2006, a Elektro foi controlada diretamente pelas empresas holdings EPC – Empresa Paranaense Comercializadora, ETB – Energia Total do Brasil, AEI Investimentos Energéticos e AEI Brazil Finance que, conjuntamente, detinham 99,68% do capital total e 99,97% do capital votante da Companhia.

Atenta à importância da Gestão da Qualidade, em 2007, a Elektro foi certificada com a norma ISO 9001. A conquista soma-se a outras duas certificações obtidas pela empresa: a NBR ISO 14001:2004 (Meio Ambiente) e OHSAS 18001:2007 (Segurança e Saúde Ocupacional). Segundo a ABT (Associação Brasileira de Teleatendimento), em 2010, o Call Center da Elektro tornou-se o primeiro do Brasil a ser certificado nas três normas.

Em 2008, a Elektro inaugurou seu novo Centro de Distribuição, na cidade de Sumaré/SP, e passou a trabalhar com a divisão de sua área de concessão em quatro grandes

regiões: Oeste, Centro, Sul e Leste, levando em consideração não apenas a localização geográfica, mas também as características socioeconômicas de cada macro região de sua área de concessão.

A Elektro entrou em 2009 com fortes investimentos nos temas Segurança, Produtividade, Qualidade e Inovação. Apoiada neste último, a empresa adquiriu novas tecnologias que mudaram o dia a dia dos colaboradores e revolucionaram a prestação dos serviços de distribuição de energia elétrica no Brasil.

Em 2010, o rating de crédito corporativo da Elektro foi elevado para brAAA, o melhor da escala, segundo a agência de classificação de riscos Standard & Poor's e a Frequência Equivalente de Interrupção por Unidade Consumidora (FEC) foi de 5,75 interrupções no ano, nosso melhor nível histórico.

Em 2010, a empresa continuou seu processo de inovação trazendo

CALHAS CARDOZO

CHUVEIROS - TUBOS - PINEIROS
BOMBS - CHUVEIROS AUTOMÁTICOS

(15) 3521-8364
(15) 9619-1908

Chaves de Torção - 10 - 11 - 12 - 13 - 14 - 15 - 16 - 17 - 18 - 19 - 20 - 21 - 22 - 23 - 24 - 25 - 26 - 27 - 28 - 29 - 30 - 31 - 32 - 33 - 34 - 35 - 36 - 37 - 38 - 39 - 40 - 41 - 42 - 43 - 44 - 45 - 46 - 47 - 48 - 49 - 50 - 51 - 52 - 53 - 54 - 55 - 56 - 57 - 58 - 59 - 60 - 61 - 62 - 63 - 64 - 65 - 66 - 67 - 68 - 69 - 70 - 71 - 72 - 73 - 74 - 75 - 76 - 77 - 78 - 79 - 80 - 81 - 82 - 83 - 84 - 85 - 86 - 87 - 88 - 89 - 90 - 91 - 92 - 93 - 94 - 95 - 96 - 97 - 98 - 99 - 100

Italuz

A sua mala com tudo de materiais elétricos.

Fone (15) 3524.2444 | www.italuz.com.br

Av. Paulista de Maró, 55 - Centro - Itapeva/SP

serviços em São Paulo

do ao país a cesta aérea híbrida, um equipamento que usa menos combustível fóssil e reduz a emissão de gás carbônico. A trajetória pela excelência teve um importante capítulo em outubro deste mesmo ano, quando a Elektro conquistou o Prêmio Nacional da Qualidade (PNQ), demonstrando, assim, que a companhia passou por uma análise profunda de sua gestão que está baseada no Modelo de Excelência de Gestão (MEG) e no Sistema Empresarial Elektro (SEE), uma ferramenta que permite à Elektro alinhar a organização em torno de suas estratégias, garantindo à empresa um padrão de excelência em seus processos gerenciais.

Em abril de 2011, o processo de venda da Elektro para a Iberdrola foi concluído, assim, a empresa passou a fazer parte do maior grupo de energia elétrica da Espanha, que está presente em 40 países, conta com uma equipe de aproxi-

madamente 30.000 pessoas e figura entre as cinco maiores empresas do setor elétrico do mundo.

IA - Como é composta a estrutura administrativa e técnica da Elektro que atende Itapeva e região?

A Operação da ELEKTRO está dividida em quatro regiões. Juntamente com as Gerências de Distribuição do Vale do Ribeira e do Litoral Sul, A Gerência de Distribuição de Itapeva integra a Região Sul. A Gerência de Distribuição de Itapeva é composta por aproximadamente 210 colaboradores, distribuídos entre as Supervisões de Projetos e

Planejamento de Itapeva e Supervisões de Distribuição Capão Bonito e Itapeva.

Esta estrutura é responsável pela expansão, manutenção e operação de mais de 12 mil km de rede de distribuição que atendem aproximadamente 150 mil clientes, distribuídos em 25 municípios da área de concessão.

A operação da Elektro está dividida em quatro regiões

FOTOS: DIVULGAÇÃO



A Operação da ELEKTRO está dividida em 4 Regiões. Juntamente com as Gerências de Distribuição do Vale do Ribeira e do Litoral Sul. A Gerência de Distribuição de Itapeva integra a Região Sul.

Alugue a praticidade!

Conheça nossa linha de produtos exclusivos para locação de máquinas e equipamentos em um incrível showroom.

dialoc

LOCAÇÃO DE MÁQUINAS & EQUIPAMENTOS

Praticidade para o seu dia-a-dia!

FAÇA O MELHOR NEGÓCIO. CONSULTE!



Cortador de parede



Alisador de concreto



Cortador Abrasivo



Serra de bancada

Fone: (15) 3521.5664

Rua Alexandrino de Moraes, 345, Jd. Maringá - Itapeva/SP

SOCIAL

ARESPI realizou almoço de confraternização

A ARESPI – Associação Regional dos Engenheiros do Sudoeste Paulista de Itapeva, realizou no dia 08 de dezembro de 2012 o almoço em homenagem ao dia do Engenheiro que é comemorado no dia 11 de Dezembro.

O evento ocorreu nas instalações da nova sede da ARESPI/CREA situada na Avenida Orestes Gonzaga nº 440 no Jardim Ferrari III.

A confraternização contou com a presença dos engenheiros, profissionais da área tecnológica e seus respectivos familiares, num clima de muita integração e descontração.

